

【中学校-技術・家庭科 (家庭分野)③】

「お金」との上手な付き合い方 -～商品の選択と消費者被害 の対応～ (スライド構成例)

<講師のみなさまへ>

◆本資料は、「J-FLEC『標準講義資料』による授業実践のための学習指導案」をもとに作成したスライド構成例です(全3回の連続講義の実施を想定しています)。

◆実際の講義資料を作成される際は、「J-FLECのご紹介」スライドを必ず追加し、ご説明を行ってください(連続講義を実施される場合、全体を通じて1回ご説明ください)。

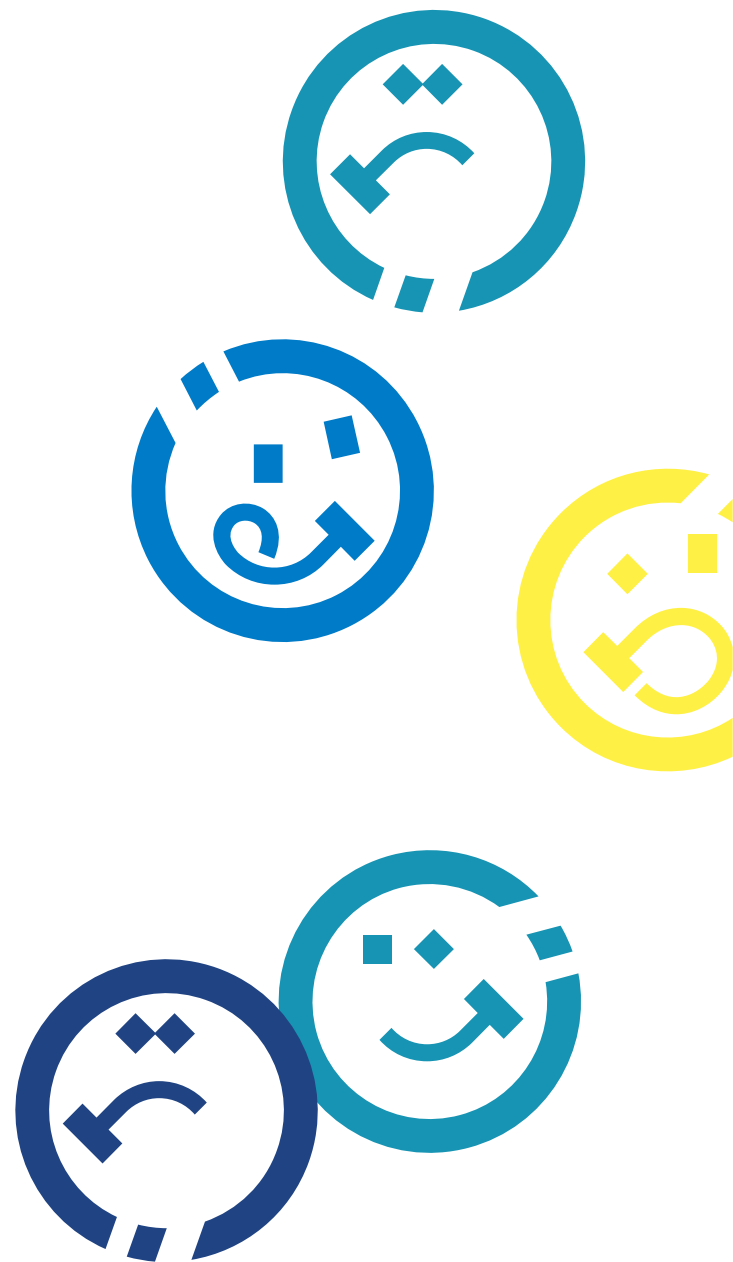

目次

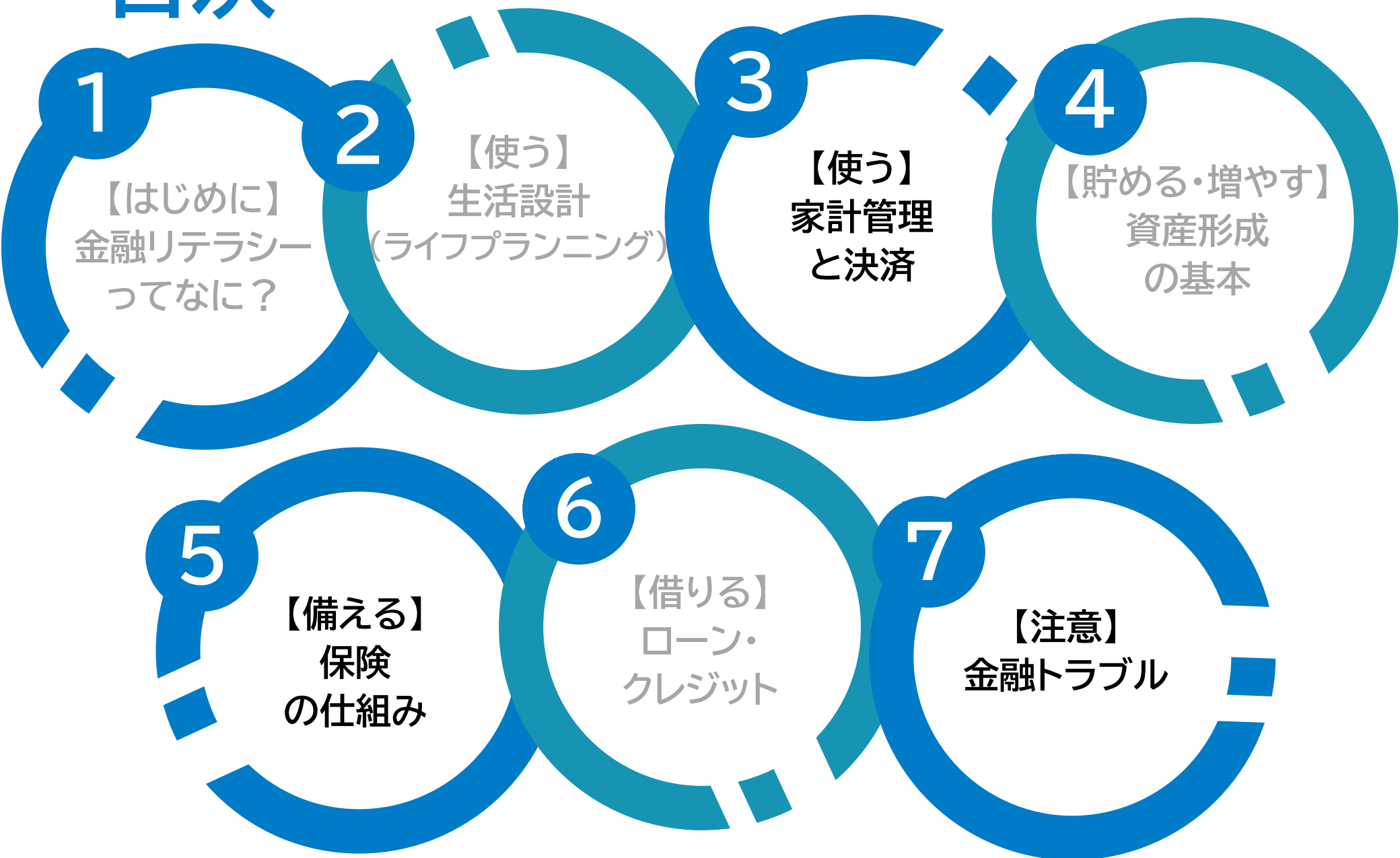

①【使う】

家計管理と決済

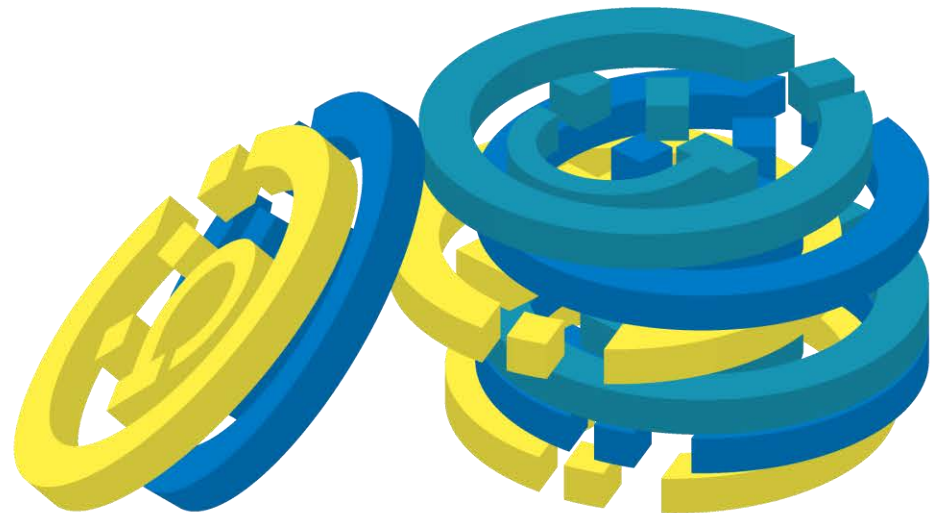
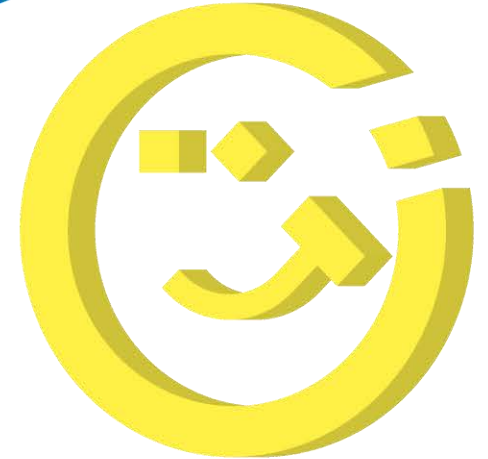

- お小遣い1000円を持って買い物に行ったとします。
- あなただったら、何を買うか、また何故そのようにしますか？

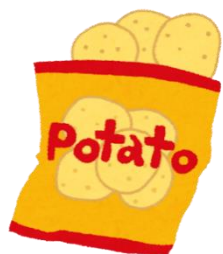

¥200



¥100



¥200



¥200

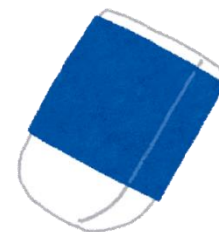

¥100



¥300



¥400



¥1000



¥3000



¥5000

お小遣い1,000円をもって買い物にきました。
どの商品を買いますか。○で囲みましょう。また、その理由は何ですか。



¥200



¥100



¥200



¥200



¥100



¥300



¥400



¥1000



¥3000



¥5000

【理由】

○ 何を買うか、どう考えるかは皆さんの価値観によって異なります。



¥200



¥100



¥200



¥200



¥100

新しい文房具が欲しかったから、鉛筆と消しゴムを買おう

今回は何も買わずにお金を貯めてゲームソフトや洋服が買いたい！

甘いものが好きだからお菓子を買う！



¥300



¥400



¥1000



¥3000



¥5000

何を買うかに正解はありませんが、「計画的に買い物をする」「自分の持っているお金の範囲内で買い物をする」ということが重要です。

②【備える】

保険の仕組み

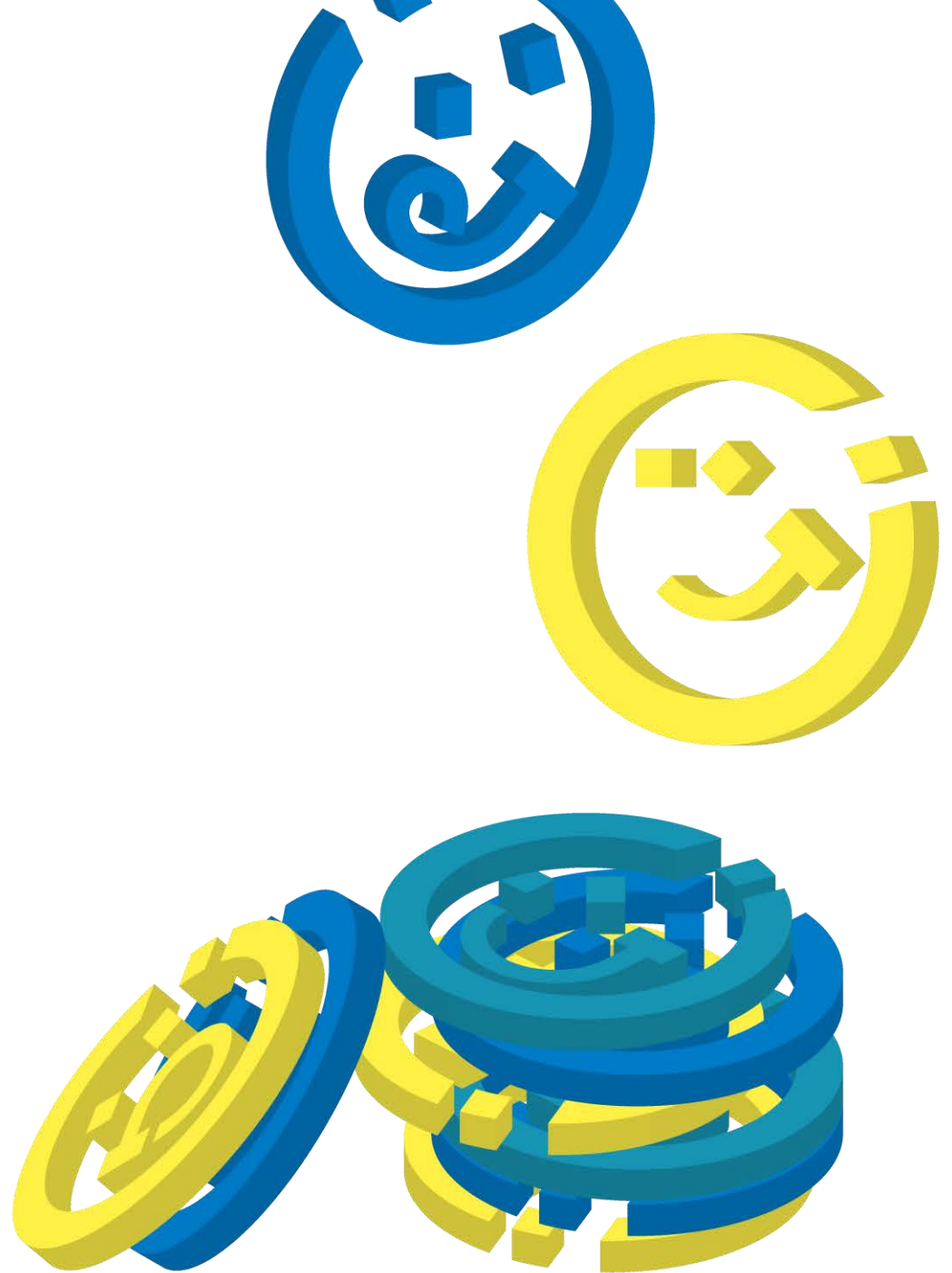

- 様々なリスクに備え、みんなで少しずつお金(＝保険料)を出し合って、万一の際にまとまったお金(＝保険金)が支払われるという仕組みが『**保険**』です。

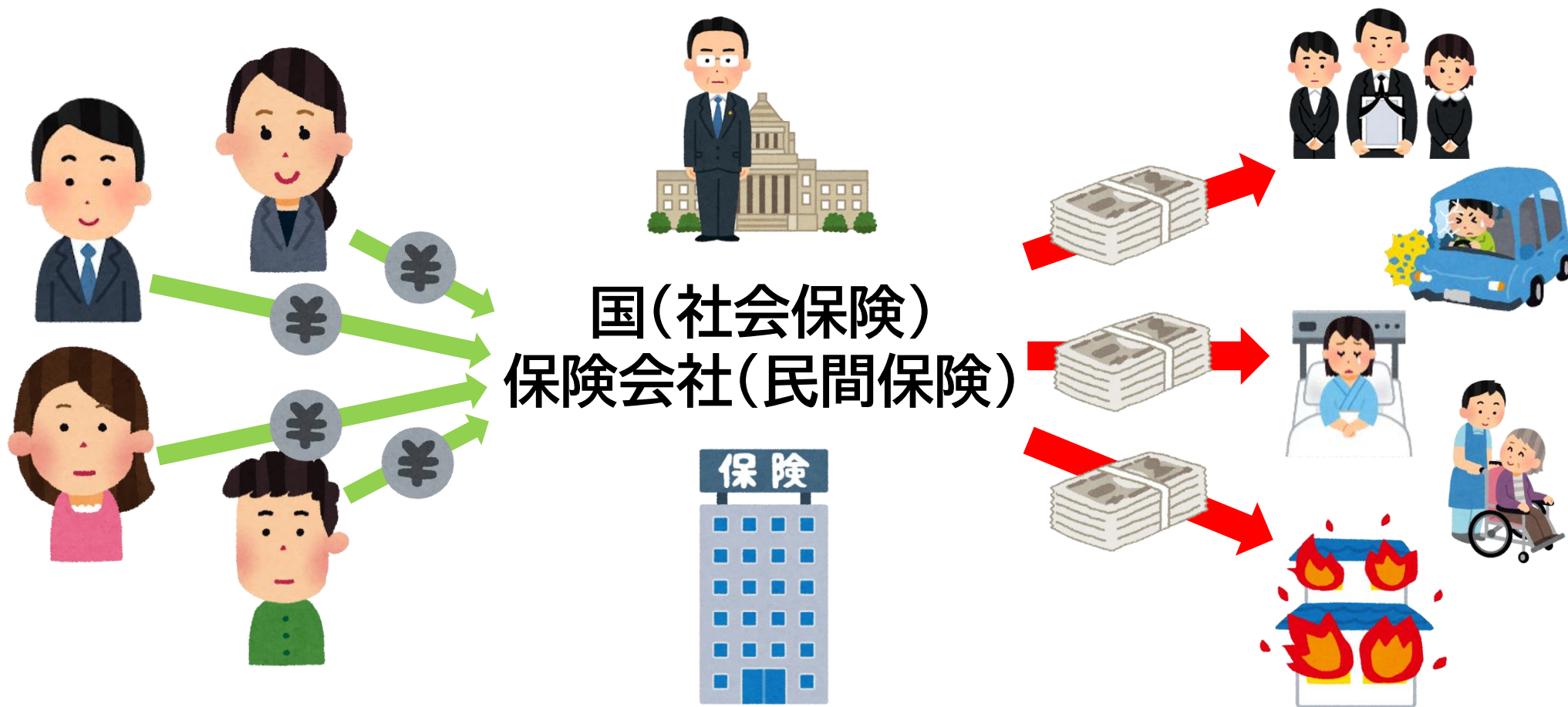

クイズ

?

実際にある保険はどれ？

- ① ペットの病気やケガの治療費を補償する保険
- ② 自転車で事故が起きたときのケガの治療費や被害者への賠償金を補償する保険
- ③ 旅行先が雨だったら旅行代金に戻ってくる保険
- ④ ライブに行けなくなってしまった時にチケット代が戻ってくる保険

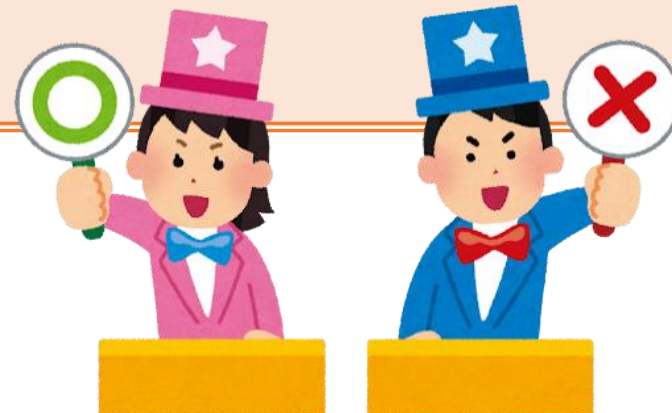

答え

①～④全て

保険には、人生の様々なリスクを補償してくれる商品があります。
①ペットの病気やケガ②自転車での事故といったものだけでなく、
③旅行先が雨だった時や④ライブに行けなくなってしまった時に
補償を受けられるような商品も存在します。

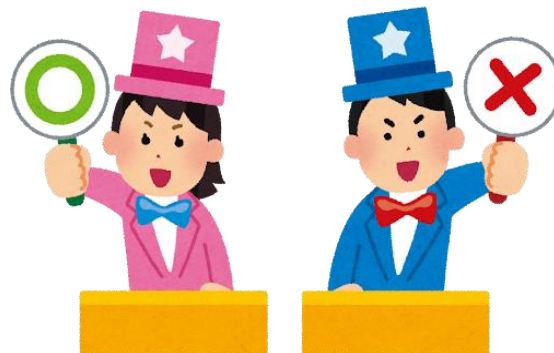

「保険」について考えましょう。

(1)どんな「保険」があるとよいですか。

- 人生には『様々なリスク(危険)』が存在します。
- リスクに対して、『どのように備えればよい』でしょうか。

例えば、



ケガをした



病気になった

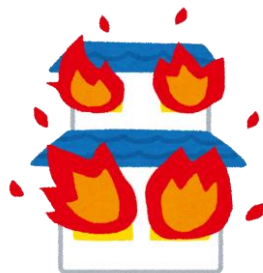

家が火事
にあった



地震で家
が壊れた



交通事故
を起こした



人の物を
壊してしまった



介護が必要
になった



親など家計を支えて
いた人が亡くなった



自転車を運転していて
事故を起こしてしまった



人の物を壊してしまった

小学生の起こした自転車事故で、被害者へ9500万円
支払わなくては いけなかった ケース もあります。

人の物を壊してしまった時は、沢山のお金を請求されることがあります。

すぐに保護者の人等に相談しましょう。

「保険」について考えましょう。

(2)「保険」を選ぶときに、どんなことを考えるとよいですか。

- 日本の福祉社会は、『①自助(個々人の努力)、②共助(社会保険)、③公助(社会福祉等)の適切な組み合わせ』によって形づくられています。

	考え方	主な財源	具体的な行動や制度
基本	自助	自らの働き、自分の健康や生活は自分で守る	自分のお金 ✓預貯金・投資 ✓民間保険への加入
補完	共助	生活上の様々な困難に対して、社会連帯の考え方で支え合う	社会保険料 ✓社会保険 年金、医療、介護、雇用、労災
社会 保障 制度 自助、共助 では対応 できない	公助	特定の人々※の生活を公的に支援する	税金 ✓社会福祉 障害者福祉、児童福祉等 ✓公的扶助 生活保護

※ 障害者、ひとり親家庭など社会生活をする上で様々なハンディキャップを負っている人や生活に困窮する人

③【注意】

金融トラブル

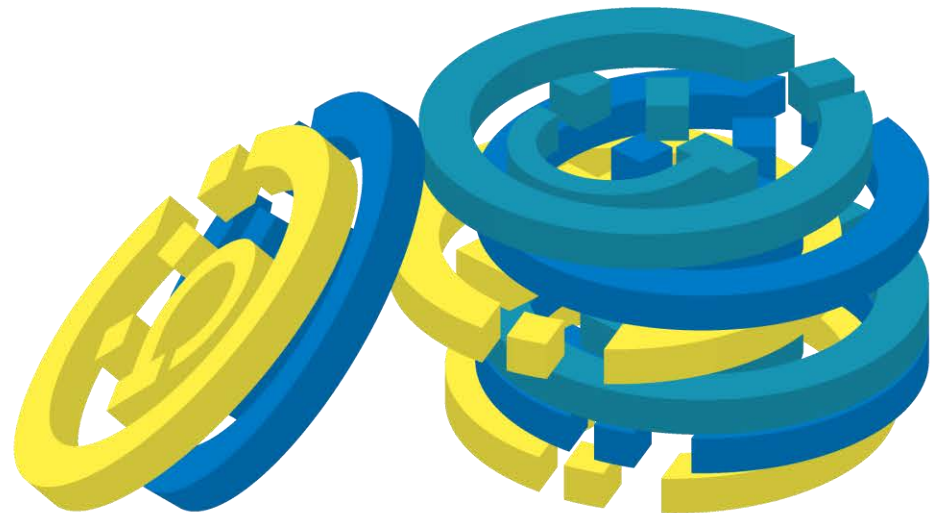
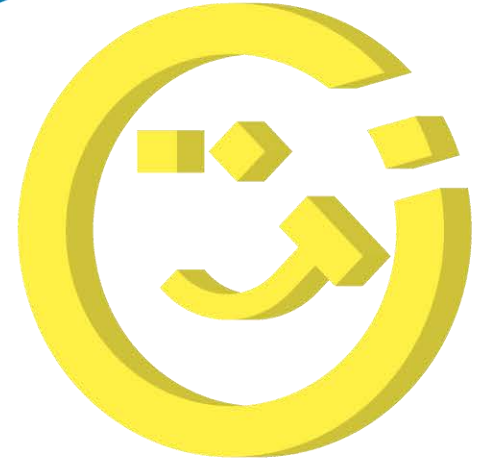

- オンラインゲームでの『課金』に関するトラブルが増えています。
- ゲームをする時の注意点を考えてみましょう。

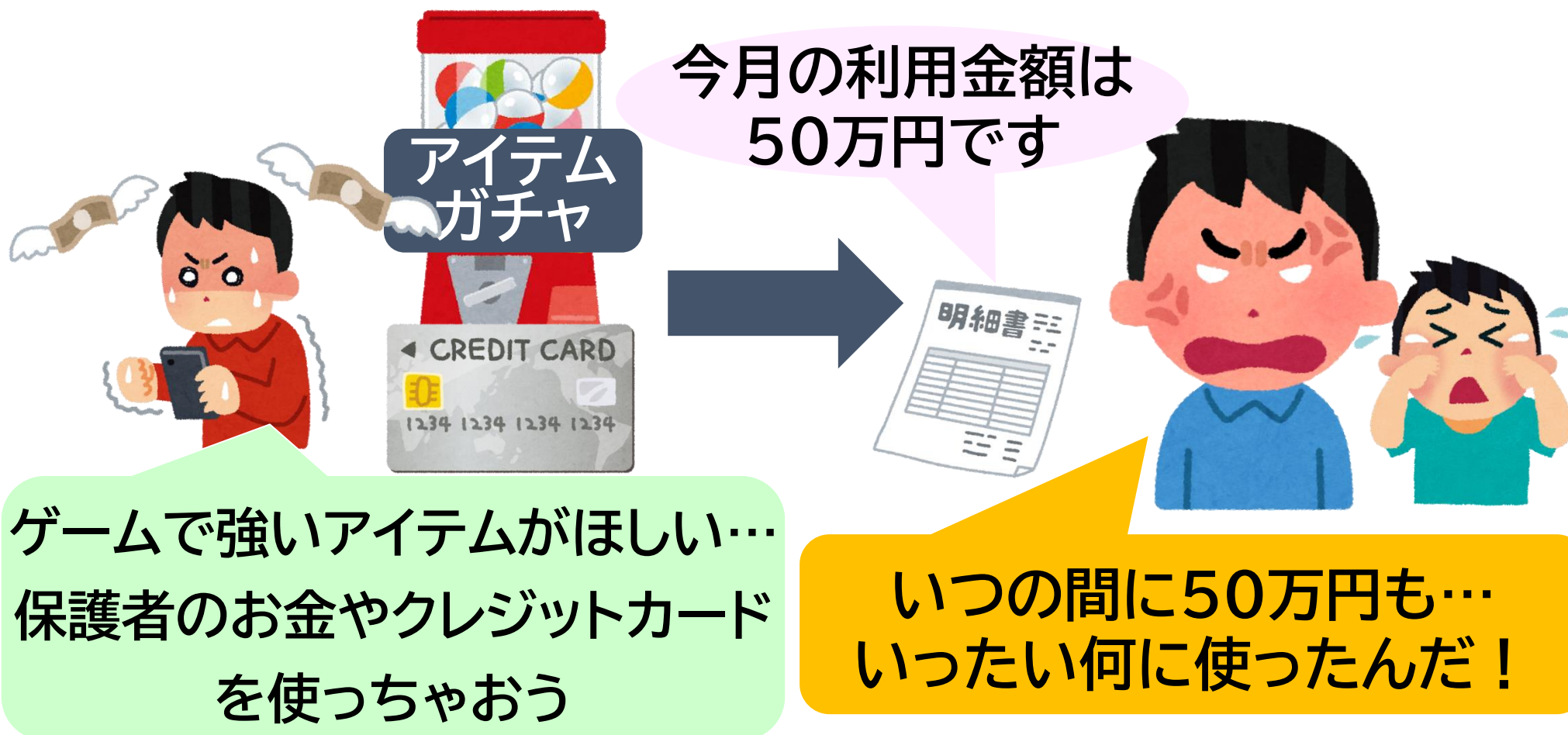

○『オンラインゲームでのトラブルのポイント』を押さえておきましょう。

1. ゲームのガチャやアイテムには**お金がかかる**。
－「基本無料」等と書かれていても、お金がかかるケースがほとんどです。
2. 保護者の**お金やクレジットカードは絶対に勝手に使わない**。
－内緒で使っても、後で保護者に請求書が届くため、必ず分かります。
3. スマートフォンの**キャリア決済等でもお金はかかる**。
－キャリア決済等も、結局後でお金を支払わなければなりません。「キャリア決済ならお金がかからない」と勘違いしてしまう人もいるため、注意が必要です。
4. ゲームでお金が必要な時は**保護者に相談する**。
－自分のおこづかい以上のお金は使わないようにしましょう。

○ 後払いサービスで、気付いたら多額の請求が来てしまうトラブルが多発しています。



インターネットでショッピング！
お金がないけど、この「後払い」
なら欲しかった服が買える！

10万円の請求書が届いた…
いつの間に…
こんなの払えない…

○ 商品やサービスを購入するときは、『**後で自分が必ずお金を払わなくてはならない**』ことを覚えておきましょう。

1. **気軽に利用できる**ため、皆さんでも使いやすい
－後払いサービスはクレジットカードや現金を持っていなくても利用できるため、気軽に商品やサービスの購入が可能です。
2. 気軽に利用できる分、**いくら使ったかわからなくなりやすい**
－気軽に利用できるため、気付いたら利用金額がどんどん増えてしまいやすくなります。
3. 後払いサービスの**名前に注意**（ツケ払い、後からチャージ等）
－「ツケ払い」等と名前を変えていたり、お金がなくてもアプリにチャージが可能なサービスがあったりと、後払いであることが分かりづらいケースがあります。サービスを利用する際は、**後で必ず自分がお金を払わなくてはならない**ということを覚えておきましょう。

○『「絶対儲かる、楽しんで稼げる」等とうたった詐欺』が増えています。

The illustration shows three people sitting at a table. On the left, a man in a red shirt (Kouta) is talking to a man in a green shirt (Yuki). On the right, a woman in a dark jacket (Sato) is holding a USB drive and talking to them. A speech bubble from Sato shows the USB drive and says: 'このUSBにある、株価指数オプションの取引システム使えば必ず儲かる。これで大儲けして最近高級車を買ったんだ!' (If you use the trading system for stock index options on this USB, you will definitely make money. I made a big profit with this and recently bought a luxury car!). Another speech bubble from Kouta says: 'こうたが、先輩の佐藤さんをゆうきに紹介します' (Kouta will introduce Yuki to his senior, Sato). A third speech bubble from Sato says: 'こうたの先輩 佐藤さん' (Kouta's senior, Sato). A QR code is located at the bottom right of the illustration.

高校時代の友人
こうた

20歳の大学2年生
ゆうき

こうたが、先輩の佐藤さん
をゆうきに紹介します

こうたの先輩
佐藤さん

このUSBにある、株価指数
オプションの取引システム
使えば必ず儲かる。
これで大儲けして最近
高級車を買ったんだ!

(出所)日本証券業協会作成「必ず儲かるUSB」(情報商材勧誘)にご注意ください！」

最近では、**高校生でもこうした投資詐欺の被害に
遭う事例**があるので、決して遠い将来の話ではありません。

○ 投資詐欺では『被害者が加害者になってしまう』こともあります。



解約は出来ないけど、
友達を紹介したら1人
10万円紹介料を払うよ



友人・知人を勧誘して被害が拡大
被害者が加害者に！

○『詐欺に遭わないためのポイント』を押さえておきましょう。

1. 自分は詐欺に引っ掛からないと**思いこまない**。
－「自分は大丈夫」と自信過剰になる人ほど詐欺被害に遭いやすい特徴があります。
2. **友人・知人(先輩など)からの勧誘**であっても注意。
－友人・知人からの勧誘であっても、怪しいと感じたら勇気を持って断りましょう。
3. **「高額な手数料・登録料」**を請求されたら要注意。
4. **「絶対に儲かる」商品はありません**。
－流行りの言葉(AI、NFT、暗号資産(仮想通貨)等)との組み合わせで、
「もしかしたら絶対に儲かる商品があるのかも」と思ってしまいがちです。
5. **「あなただけに特別なご案内」**といった勧誘文句に注意。
－人は「あなたは特別だ」と言われると冷静さを失いやすくなります。

- 最近お金を使いすぎ、アルバイト代だけでは足りなくなりそうです。SNSを見ていたら、「稼げるバイト」の紹介がってきました。
- 指定されたアプリで「履歴書」(自分の個人情報)を送ると、即日入金の仕事を紹介してくれるそうです。

SNS
ネット掲示板

日給5万円！
簡単に稼げるバイト！
「ホワイト案件」

お仕事紹介のため、
免許証や家族構成を
登録してください

仕事内容は…
(詐欺・強盗の
実行役など)

ここで初めて
犯罪であると
気が付く

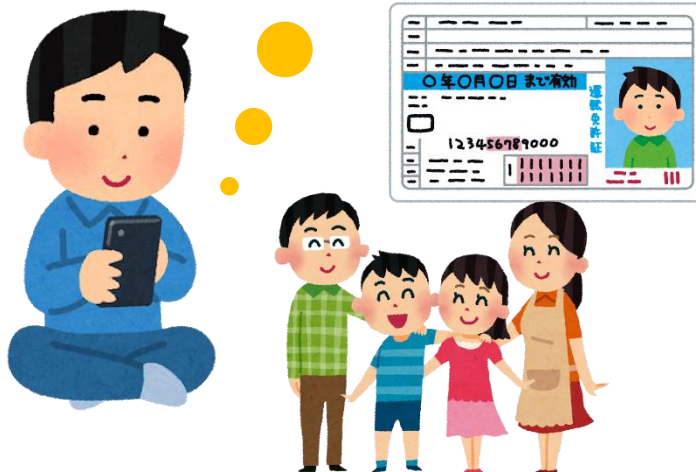

- 犯罪だと気づいて拒否すると、相手の様子が一変しました。「家族を狙う」「顔や住所を知っているので逃げられないぞ!」と脅迫されて、従ってしまいました。
- 一度でも犯罪行為に加担すれば、離脱は困難です。

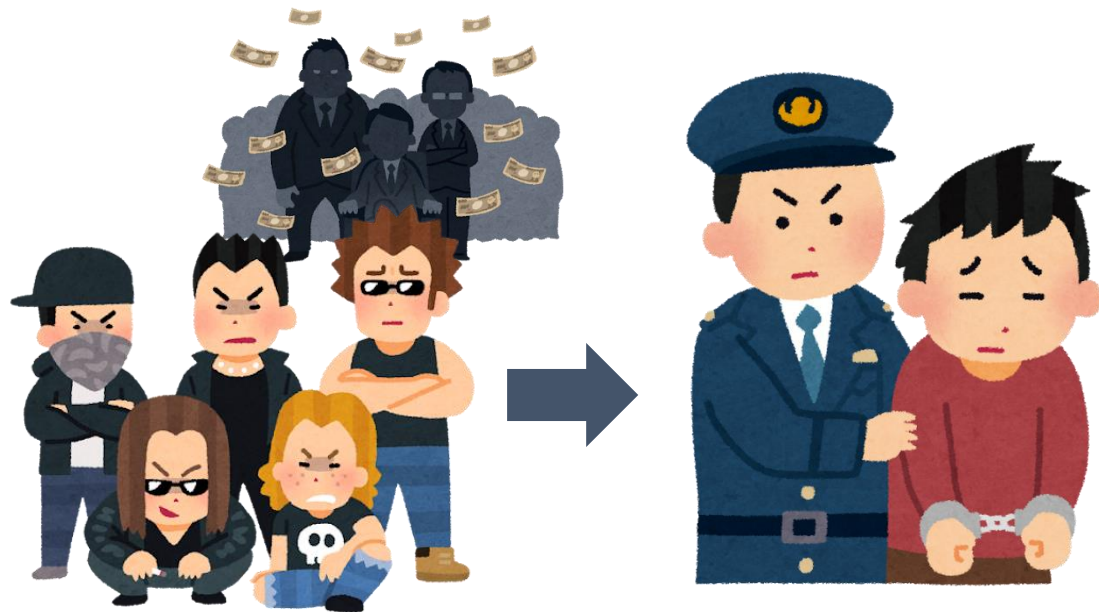

SNSのほか、先輩や仲間に誘われて断れなかったというケースもあります。「怪しいな」「不安だな」と思ったら信頼できる大人や警察にすぐ相談!

脅されていることを相談できず

詐欺や強盗に加担させられ逮捕

警察相談専用電話
#9110

○『闇バイトの特徴』を知っておき、被害を未然に防ぎましょう。

1. 「銀行口座を代理で開くだけ」や、「現金を引き出すだけ」等、
一見簡単な仕事に見える。
－いずれも詐欺等に利用されます。簡単に大金を稼ぐ方法はありません。
2. 免許証や学生証、家族構成を登録させる。
－いざ危険な犯罪であることに気づいても、「住所を知っている」「家族に何かあっても知らないぞ」等と脅されることが多くなります。
3. 犯罪組織に利用され、捨て駒にされる。
－何度も犯罪をさせられ、最終的には実行犯として闇バイトに応募した人だけ逮捕され、犯罪組織は逃げてしまうケースも多いです。

「闇バイトに応募してしまったかもしれない」「免許証等を登録してしまい脅されている」というときは、**すぐに警察に相談しましょう。**

「金融トラブル」について考えましょう。

私のグループが取り組むトラブル	
原因	解決方法

○ 金融トラブルに遭わないためのポイントを押さえましょう。

①『おいしい話には気をつける』。

「ローリスク・ハイリターン」はあり得ません。＝「おいしい話」は存在しません。

②向こうから近寄ってきて、『怪しいと思ったらはっきり断る』。

「今だけ」「あなただけ」には要注意。遠慮せずに「いいません」と断りましょう。



万が一『トラブルに遭ってしまっても、決して諦めない』。

ひとりで悩まず、早めに適切な相手に相談することで解決策が見えてきます。

○ 金融トラブルに限らず、消費者トラブルで困った際は、『**独りで悩まずに相談**』しましょう。

契約や商品について困ったときは ⇒ 消費者ホットライン (全国共通)	188(いやや)  消費者庁 消費者ホットライン188 イメージキャラクター いやヤン
警察に相談したいときは ⇒ 警察相談専用電話 (全国共通)	#9110
金融サービスについて困ったときは ⇒ 金融庁 金融サービス利用者相談室	0570-016811

授業から分かったこと、実践したいこと